

Werkinstructie: WIN_CARGO_01 Aangifte (gevaarlijke) lading

Omschrijving

Deze werkinstructie beschrijft de wijze waarop (gevaarlijke) lading wordt aangemeld binnen de Windows omgeving.

Aanleiding(en)

Aanvraag bij scheepsagent

Eindsituatie

Na uitvoering van deze werkinstructie is:
Een (gevaarlijke) ladingmelding gedaan

Gerelateerde werkinstructies

Bestemd voor:

- ✓ Verkeersleiders ZSP (Vlissingen)
- ✓ Verkeersleiders RWS (Terneuzen)

Tips en trucs

- ✓

Start van de instructie

STAP 1: Open module VISIT en zoek de VISIT

- Selecteer: shortcuts icon VISIT
OF
- Selecteer: Menu Modules/VISIT

Het volgende scherm verschijnt:

The screenshot shows the MIS ZSP application interface. At the top, there is a menu bar with options like File, View, Visit, Tools, Modules, and Help. Below the menu bar, there is a toolbar with icons for various actions. The main area displays a table of ship movements with columns for Flags, Conflicts, Visit Id, Status, Operati, Ship, Has Defects, Decis, IMO, OPS, Start Time, End Time, Agency, Vessel, MIS Type, and Port No. The table contains several rows of data, including ships like WESTWIND, RIMINI, LIANNE, and BERNADETTE. Below the table, there is a search filter panel with various options for filtering the data, such as Visit ID, Ship Name, Status Type, and Start Time.

- Selecteer het Query tabblad.

Query | Movement | Assessment | Remarks | Defects | Activity | Ship Info | Ship Log | Documents | PFR | Exemption | Waste Disposal | Raw Messages | Cargo Manifest | Running Log

Vul relevante selectiecriteria in om het juiste verblijf te zoeken.

- Druk op de Find knop bovenin het Query tabblad om de zoekvraag uit te voeren

Find Save Reset Save as Default

- Zoek in het GRID naar het verblijf waarvoor de aangifte (gevaarlijke) lading ingevoerd dient te worden.
- Selecteer het tabblad Cargo Manifest in het onderste deel van het scherm.

Query | Movement | Assessment | Remarks | Defects | Activity | Ship Info | Ship Log | Documents | PFR | Exemption | Waste Disposal | Raw Messages | **Cargo Manifest** | Running Log

Het volgende scherm verschijnt:

STAP 2: Aanmaken Cargo Manifest header

Selecteer in het Cargo Manifest tabblad de Add knop.

Het volgende scherm verschijnt:

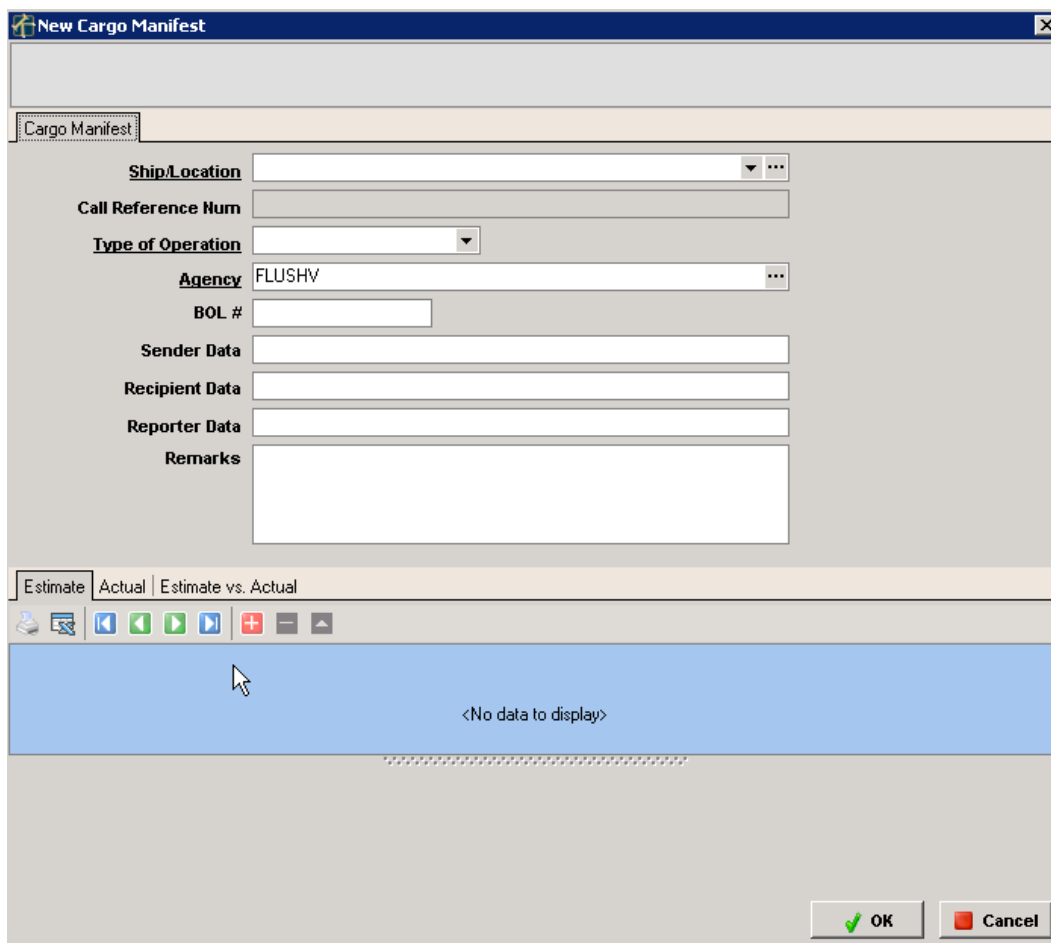



Voer de volgende velden in het bovenste deel van het scherm:

- Ship/location (verplicht):
- Type of operation (verplicht):
- BOL # (optioneel):
- Sender Data (optioneel):
- Recipient Data (optioneel):
- Reporter Data (optioneel):

Voeg eventueel vrije tekst toe in het Add Remark deel.

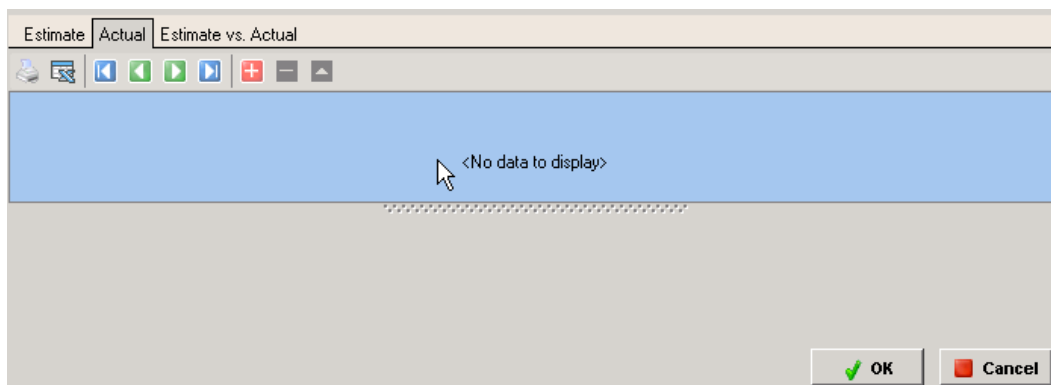
Selecteer in het onderste deel van het Cargo Manifest Header het actual tabblad:



Selecteer de Add knop  om ladingregels aan het Cargo Manifest Header toe te voegen.

Het volgende scherm verschijnt:

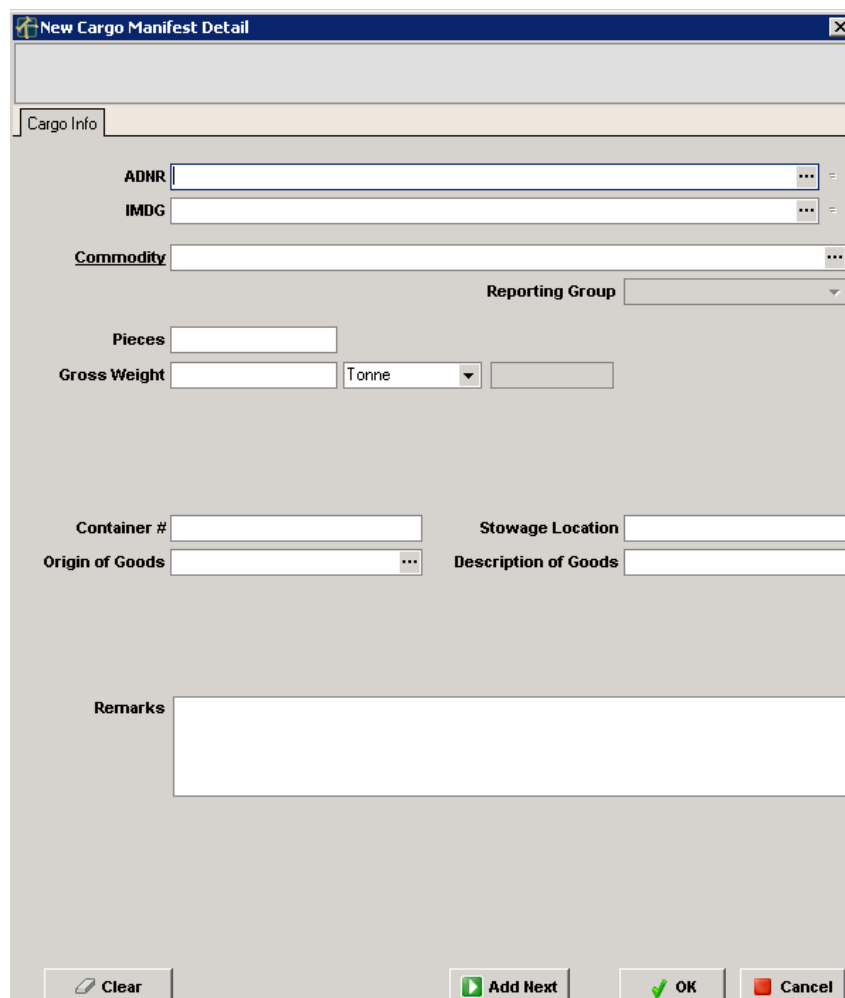

New Cargo Manifest Detail

Cargo Info

ADNR

IMDG

Commodity

Reporting Group

Pieces

Gross Weight Tonne

Container # Stowage Location

Origin of Goods Description of Goods

Remarks

Clear Add Next OK Cancel

STAP 3: Aanmaken Cargo Manifest details; ladingsregels

Per ladingregel is het mogelijk om Remarks (vrije tekst) toe te voegen.

De goederen code kan geselecteerd worden via:

- IMDG staat voor International Maritime Dangerous Goods code.
of via
- Commodity (HS code)
of voor binnenvaart
- ADNR

Het commodity veld is verplicht.

De systematiek werkt als volgt. Indien er gezocht wordt via IMDG/ADNR wordt automatisch de bijbehorende Commodity (HS Code) erbij gezocht. Indien gezocht wordt via Commodity vice versa.

Verkort zoeken; Tik in het scherm de UN code in één van de velden OF een omschrijving (IMDG is in Engels, ADNR in Nederlands) en geef een <enter>. De goederen worden direct gezocht. Indien er meerdere opties zijn wordt het zoekscherm geopend.

Niet verkort zoeken: Selecteer de zoekknop in de IMDG/ADNR of commodity regel .

Afhankelijk van het soort goed verschijnt er een zoekscherm.

Het volgende scherm verschijnt voor IMDG:

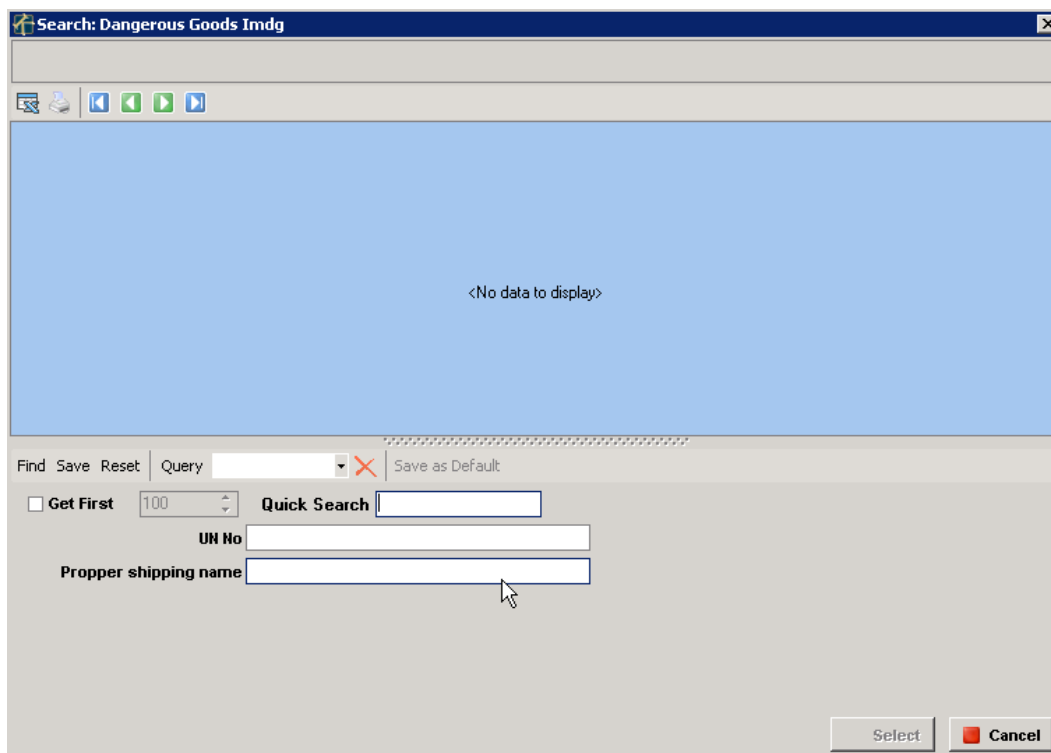

Geef zoekcriteria in het Query tabblad. Selecteer de Find knop om de zoekopdracht te starten.

Selecteer in het GRID de gewenste goederencode. Dubbelklik of selecteer de Select knop om terug te keren naar het manifest.

Het volgende scherm verschijnt:

New Cargo Manifest Detail

Cargo Info

ADNR

IMDG METHYLACETATE

Commodity AMYLACETATEN

Reporting Group Liquid Bulk

Pieces

Gross Weight Tonne

Container # Stowage Location

Origin of Goods Description of Goods

Remarks

Clear Add Next OK Cancel

Voer de volgende velden in:

- Gross weight (verplicht):
- Origin of goods (verplicht):
- Stowage info (verplicht voor gevaarlijke stoffen):
- Container nummer (optioneel):
- Description of goods (optioneel):

De volgende extra functionaliteiten zijn beschikbaar:

Indien een verkeerde goederencode is geselecteerd kan deze direct verwijderd worden.



Deze knop geeft detailgegevens van de geselecteerde goederencode.

Het volgende scherm wordt dan getoond:

| Dangerous Goods Imdg | |
|-----------------------------|---|
| Processed | False |
| Status | |
| Map Commodity Imdg | |
| Id | 2552 |
| UN No | 1231 |
| Propper Shipping name (PSN) | METHYL ACETATE |
| Class or Division | 3 |
| Subsidary risk | |
| Packing group | II |
| Special provisions | |
| Limited quantities | 1 L |
| Packing instructions | P001 |
| Packing provisions | |
| IBC instructions | IBC02 |
| IBC provisions | |
| IMD tank instructions | |
| UN tank instructions | T4 |
| Provisions | TP1 |
| EMS | F-E, S-D |
| Stowage and segregation | Category B./ |
| Properties and observations | Colourless, volatile liquid with a fragrant odour. Flashpoint: -10°C c.c. Explosive limits: 3% to 16%. Miscible with water. |
| Trade Name | |
| Flashpoint | |
| Isotope Label | |
| Isotope Name | |

Selecteer de Cancel knop rechtsonder om dit scherm te verlaten.

Selecteer de Add next knop om een volgende ladingregel aan dit Manifest te koppelen. Selecteer de save knop om terug te keren naar het Manifest Header scherm.

Het volgende scherm verschijnt:

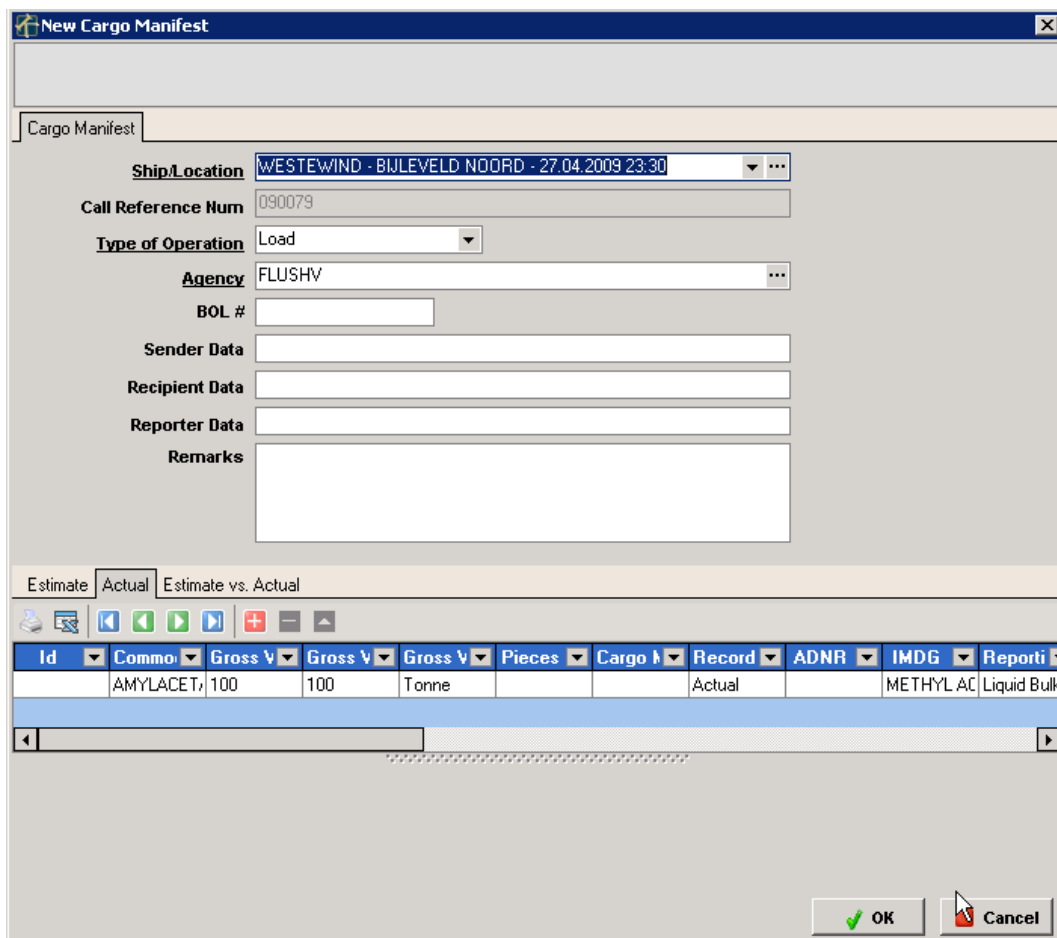

STAP 4: Opslaan Cargo Manifest met ladingregels

Selecteer nogmaals de OK knop  om het Cargo Manifest Header met bijbehorende ladingregels te bewaren.

Het volgende scherm verschijnt:

STAP 4: Verifiëren Cargo Manifest

Scroll met de rechterbalk naar beneden om de details van het aangemaakte manifest te bekijken.

| Query Movement Assessment Remarks Defects Activity Ship Info Ship Log Documents PFR Exemption Waste Disposal Raw Messages Cargo Manifest Running Log | | | | | | | | | | | | | | | | | | | |
|--|----------|-----------|--------------|----------|---------|-------|-------|--------|---------|--------|----------|--------|-------|--------|--------|-----------|-----------|----------------|----------|
| ID | Vessel | Location | Agency | Manifest | Operate | BDL R | BDL O | Custom | Contact | Sender | Receiver | Report | Agent | Remark | Vessel | Billing 1 | Billing 2 | Start O | End Up |
| 36 | WESTEWIN | BURVELDII | Flushing Shi | Load | | | | | | | | | | | 7572 | | | 27.04.09 23:28 | 04.09 15 |

| Estimate Actual Estimate vs. Actual | | | | | | | | | | | | | | | | | | | | | |
|---|-----------|------|-----------|-------------|--------|-------|--------|--------|--------|--------|--------|--------|--------|--------|-------------|---------|---------|---------|--------|-----|--|
| ID | Commo | ADWH | IMDG | Packag | Report | Quant | Grav V | Dir Gr | Dir Gr | Dir Gr | Net We | Dir Ne | Dir Ne | Dir Ne | Volum | Dir Vol | Dir Vol | Dir Vol | Length | Dir | |
| 49 | AMYLACE T | | METHYL AC | Liquid Bulk | | 100 | 100 | 14620 | Tonne | | 14620 | Tonne | | 14710 | Cubic meter | | | | | | |

Let op: Zorg dat in de details het ACTUAL tabblad is geselecteerd.

Herhaal stap 2 – 4 indien er meerdere Manifesten met bijbehorende ladingregels aangemaakt dienen te worden.

Foutafhandeling

Achtergronddocumentatie

| Invoerveld | Verplicht | Toelichting |
|------------|-----------|-------------|
| | | |
| | | |

Documenthistorie

Versiebeheer

| Versie | Auteur | Samenvatting van de wijzigingen |
|--------|----------------|---------------------------------|
| 0.1 | Peter Hakvoort | Initiële versie |

Goedkeuring

De hieronder genoemde personen hebben kennis genomen van de inhoud van het document en deze goedgekeurd:

| Versie | Naam | Functie | Handtekening |
|--------|------|---------|--------------|
| 0.1 | | | |
| | | | |
| | | | |

Distributie

Dit document is aan de onderstaande personen verstuurd:

| Versie | Naam | Functie | Bedrijf |
|--------|------|---------|---------|
| 0.1 | | | |
| | | | |
| | | | |
| | | | |
| | | | |